

MINUTA DE ZONEAMENTO DA ÁREA DE PROTEÇÃO AMBIENTAL TANQUÃ RIO PIRACICABA

CONTEÚDO

1. OBJETIVO DA UC.....	1
2. DO ZONEAMENTO.....	1
2.1. NORMAS DAS ZONAS	2
2.2. ÁREAS	9
ANEXO 1 – Mapa do zoneamento (zonas e áreas) da APA Tanquã Rio Piracicaba	12

1. OBJETIVO DA UC

São objetivos da Área de Proteção Ambiental Tanquã Rio Piracicaba:

- I. Conservar a avifauna residente e migratória e da biodiversidade aquática;
- II. Desenvolver ações visando à melhoria e manutenção da boa qualidade da água;
- III. Promover o turismo em bases sustentáveis;
- IV. Promover gestão harmônica e integrada entre as atividades produtivas e a conservação dos ecossistemas da unidade.

2. DO ZONEAMENTO

O Zoneamento da APA Tanquã Rio Piracicaba está dividido em 2 (duas) zonas e 2 (duas) áreas sobrepostas às zonas, sendo:

ZONAS

- I. ZONA DE USO SUSTENTÁVEL (ZUS);
- II. ZONA DE PROTEÇÃO DOS ATRIBUTOS (ZPA).

ÁREAS¹

- I. ÁREA DE INTERESSE PARA CONSERVAÇÃO (AIC);
- II. ÁREA DE INTERESSE PARA RECUPERAÇÃO (AIR);
- III. ÁREA DE INTERESSE HISTÓRICO CULTURAL (AIHC).

Tabela 1: Relação das zonas da APA Tanquã Rio Piracicaba

Relação das zonas da APA Tanquã Rio Piracicaba		
Zona	Dimensão (hectares - ha)	% do total da UC
ZUS	8.693,45	61,85
ZPA	5.363,75	38,18
TOTAL	14.057,30	100,00

Obs. As dimensões e percentuais são aproximadas.

- a. Zona: é a porção territorial interna à Unidade de Conservação, delimitada com base em critérios socioambientais e no tipo e grau de intervenção previstos, para a qual se estabelecem objetivos, diretrizes e normas próprias
- b. Área: porção territorial destinada à implantação dos programas e projetos prioritários de gestão da Unidade de Conservação, em conformidade com as características, objetivos e diretrizes da zona sobre a qual incide.
- c. As normas gerais e específicas do zoneamento da APA Tanquã-Rio Piracicaba constam no item 2.1. e o respectivo mapa consta no Anexo 1. Utilizou-se como base as cartas oficiais do IBGE (1:50.000) e as Ortofotos Digitais Emplasa 2010/11.

¹ As áreas não foram detalhadas na Tabela 1, pois são flexíveis e poderão ser mapeadas durante a implementação do Plano de Manejo.

2.1. NORMAS DAS ZONAS

ZONA DE USO SUSTENTÁVEL (ZUS)

Definição: É aquela em que os atributos naturais apresentam maiores efeitos de intervenção humana, abrangendo porções territoriais heterogêneas em relação ao uso e ocupação do solo.

Descrição: Abrange aproximadamente 8.693,45 hectares da UC (61,85% da área total) e corresponde à maior porção de território. Abarca os trechos central e oeste da UC, que correspondem a uma parte da área do espelho d'água (cota maximorum) do reservatório formado pela barragem de Barra Bonita.

Objetivo: Compatibilizar os diferentes usos existentes no território e minimizar os impactos negativos sobre os recursos ambientais.

Objetivo específico:

- I. Conciliar as atividades humanas com os objetivos da Unidade de Conservação;
- II. Incentivar ações para melhoria e conservação da qualidade da água;
- III. Subsidiar os municípios na elaboração das políticas públicas que tratam do uso e ocupação do solo compatibilizando-as com as especificidades ambientais da Unidade de Conservação.

Normas específicas:

- I. As atividades desenvolvidas no interior da Unidade de Conservação deverão estar de acordo com o seu instrumento legal de criação;
- II. As diretrizes, normas e programas da Unidade de Conservação deverão ser considerados no processo de licenciamento ambiental, observado o disposto nas Resoluções CONAMA nº 428/2010 e SMA nº 85/2012 e outras normativas relacionadas;
- III. A proteção, a fiscalização e o monitoramento deverão ocorrer em toda Unidade de Conservação;
- IV. Devem ser obedecidas as diretrizes, normas e procedimentos para obtenção de outorga de uso da água e interferência nos recursos hídricos, conforme disposto na legislação vigente;
- V. Eventos culturais, de ecoturismo e de esporte de aventura deverão compatibilizar-se com os objetivos da Unidade de Conservação;
- VI. Não é permitido o cultivo ou criação de espécies exóticas com potencial de invasão constantes nas normativas do Conselho Estadual do Meio Ambiente – CONSEMA;
- VII. A pessoa física ou jurídica que cultivar ou criar espécies exóticas com potencial de invasão e não contempladas nas normativas do CONSEMA deve adotar ações de controle para evitar seu estabelecimento no interior dos ecossistemas aquáticos, sendo que os órgãos ambientais competentes devem estabelecer procedimentos para manejo e controle das espécies;
- VIII. Não é permitida a utilização de espécies exóticas com potencial de invasão nas ações de restauração ecológica, conforme disposto no § 5º do artigo 11 da Resolução SMA nº 32/2014, devendo ser priorizada a utilização de espécies nativas de ocorrência regional;

- IX. As obras, atividades e empreendimentos viários, novos ou existentes, quando da emissão, da licença ambiental, devem, quando aplicável tecnicamente, contemplar medidas para mitigar impactos, tais como:
- a. Impactos gerados nos canteiros de obras e frentes de trabalho:
 - i. Implementar medidas para redução das emissões atmosféricas, ruídos, contaminação do solo e das águas superficiais;
 - ii. Promover a destinação adequada de resíduos sólidos e efluentes líquidos;
 - iii. Promover a recomposição das áreas após o término das obras e encerramento das atividades dos canteiros;
 - b. Impactos de erosão e assoreamento:
 - i. Controlar a erosão, inclusive pela instalação de estruturas provisórias e definitivas de ordenamento do fluxo d'água e de dissipação de energia, e pela contenção de sedimentos e estabilização de encostas, como sistemas de drenagem provisórios, diques, bacias de infiltração, leiras, barreiras fixas e flutuantes, etc.;
 - ii. Promover a compensação de corte e aterros para minimizar a movimentação de solos;
 - iii. Buscar áreas já degradadas para utilizar como áreas de empréstimo e depósito de material excedente;
 - c. Impactos das interferências em recursos hídricos: garantir a circulação das águas buscando adotar obras de arte nas travessias de corpos d'água e áreas úmidas, evitando, sempre que possível drenagem de nascentes, desvios de corpos d'água e eventuais subdimensionamentos de estruturas de drenagem para evitar eventuais interferências sobre as águas superficiais, especialmente com relação a cursos d'água que drenam para Unidades de Conservação, aos rios de classe especial e aqueles que servem para abastecimento de água;
 - d. Impactos da fragmentação e perda de conectividade: adotar, sempre que possível, traçados ou alternativas construtivas que evitem supressão e fragmentação de ambientes naturais;
 - e. Impactos sobre a fauna:
 - i. Implantar passagem de fauna silvestre e sinalização da fauna silvestre;
 - ii. Promover atividades de educação ambiental;
 - f. Impactos sobre a água e solo decorrentes de acidentes:
 - i. Elaborar plano de ação de emergência de acidentes com produtos perigosos;
 - ii. Construir, em estradas com tráfego de produtos perigosos, sistemas de drenagem e bacias de retenção nos trechos que cortam a UC para contenção de vazamentos e de produtos perigosos decorrentes de acidentes rodoviários;
 - g. Impactos sobre a biodiversidade:
 - i. Adotar, sempre que possível, obras de arte especiais para atravessar áreas mais preservadas;
 - ii. Adotar ações de apoio à prevenção e ao combate a incêndios;
 - iii. Monitorar e controlar espécies exóticas com potencial de invasão aos remanescentes de ecossistemas naturais;
- X. As atividades e empreendimentos minerários devem compatibilizar-se com os objetivos estabelecidos nessa zona, devendo, quando pertinente, serem previstas e implementadas medidas mitigadoras para os impactos, tais como:
- a. Impactos sobre flora e fauna:
 - i. Implementar medidas de proteção da fauna, incluindo a capacitação para funcionários e motoristas visando minimizar riscos de acidentes/atropelamentos e a orientação sobre a proibição das atividades de caça e sobre os regramentos relacionados à pesca;
 - ii. Implementar a recuperação das Áreas de Preservação Permanente;

- b. Desencadeamento de processos de dinâmica superficial:
 - i. Garantir que a dragagem em leito de rio deve se restringir ao leito regular do rio, mantendo uma distância mínima de 5 (cinco) metros de ambos os lados da margem;
 - ii. No caso de dragagem em reservatório a demarcação da área de lavra deverá atender as exigências estabelecidas no processo de licenciamento.
 - c. Impactos sobre a qualidade e disponibilidade dos recursos hídricos:
 - i. Implantar sistema de gestão adequado de efluentes sanitários e de resíduos sólidos;
 - ii. Impermeabilizar as áreas de manutenção e lavagem de máquinas, equipamentos e veículos, com instalação de sistema de captação e separação de água e óleos;
 - iii. Apresentar as medidas a serem adotadas para verificar e monitorar as alterações das condições hídricas na área de influência direta do empreendimento
 - d. Alteração da qualidade do ar e geração de ruídos e vibração:
 - i. Implementar medidas para mitigar as emissões atmosféricas, ruído e vibração;
- XI. Quando da renovação da licença dos empreendimentos minerários, o órgão licenciador deverá dar ciência à entidade gestora quanto ao atendimento das condicionantes anteriores.
- XII. Atividades de mineração por dragagem devem atender à Decisão de Diretoria CETESB nº 094/2019/C, de 28 de agosto de 2019, ou norma que vier a substituí-la.
- XIII. A implantação de obras lineares deve observar a legislação vigente e adotar as medidas para mitigar os impactos, tais como:
- a. Impactos de erosão e assoreamento:
 - i. Em faixas de dutovias:
 - 1) manter solo com cobertura vegetal, usando espécies nativas;
 - 2) reconformar a faixa com estruturas provisórias e definitivas de ordenamento do fluxo d'água e de dissipação de energia, por exemplo com o uso de leiras, e sistemas provisórios e definitivos de drenagem;
 - 3) empregar, sempre que possível, técnicas não destrutivas para a implantação dos dutos em travessias de corpos d'água, rodovias, áreas urbanizadas, etc., como o uso de furo direcional;
 - 4) na etapa de implantação, adotar medidas construtivas provisórias de proteção dos corpos d'água e áreas úmidas;
 - ii. Em linhas de transmissão:
 - 1) buscar manter, durante a implantação e operação, a cobertura florestal da faixa de servidão;
 - 2) com relação a estradas de serviços, buscar utilizar acessos existentes, minimizando novas intervenções e garantindo a manutenção dessas estruturas;
 - b. Perda de cobertura vegetal e fragmentação de remanescentes de ambientes naturais:
 - i. Adotar variantes de traçado, buscando minimizar a fragmentação da vegetação nativa, com relação às linhas de transmissão e dutos;
 - ii. Minimizar a supressão com o alteamento das torres e técnicas de cabeamento, como drone, aeromodelo ou helicóptero, com relação às linhas de transmissão;
 - c. Impactos na biodiversidade: avaliar as alternativas de traçado, que privilegiam o compartilhamento de faixas de servidão;
 - d. Impactos relacionados a dutos instalados: instalar sinalização aérea na faixa dos dutos implantados ou existentes, com indicação de telefone de emergência, bem como avisos de advertência quanto aos riscos.

- XIV. É permitida a pesca no reservatório, respeitada as demais normas legais, em especial a Instrução Normativa IBAMA nº 25/2009;

ZONA DE PROTEÇÃO DOS ATRIBUTOS (ZPA)

Definição: É aquela que concentra os elementos ambientais relevantes para a proteção dos atributos que justificam a criação da UC.

Descrição: Abrange aproximadamente 5.363,75 hectares da UC (38,18% da área total), localizada na porção leste da UC, corresponde à planície original do rio Piracicaba, sendo uma área parcialmente inundada e com lagoas marginais, banco de sedimentos, além de toda área terrestre da UC, características estas que configuram habitat temporário de inúmeras espécies de aves migratórias, atributos desta UC.

Objetivo: Proteger as áreas de alta relevância socioambiental, visando à conservação dos atributos que justificam a criação da APA, sejam eles a biodiversidade ou os recursos hídricos.

Objetivos específicos:

- I. Proteger a fauna local e migratória;
- II. Conservar quantidade e qualidade dos recursos hídricos;
- III. Proteger/conservar a planície de inundação do Rio Piracicaba.

Normas específicas:

- I. Aplicam-se à Zona de Proteção dos Atributos as normas da Zona de Uso Sustentável, acrescidas das seguintes normas específicas;
- II. Poderão ser estimuladas ações voltadas à conservação dos recursos naturais junto às propriedades particulares;
- III. Para a construção de novos poços profundos e poços escavados ou regularização das captações existentes devem ser observadas as condições técnicas e orientações contidas na Instrução Técnica DPO nº 10/2017, do Departamento de Águas e Energia Elétrica, ou norma que venha a substituí-la, em especial sobre os temas referentes à instalação e manutenção da proteção sanitária e dos perímetros de proteção e à localização em relação às potenciais fontes de contaminação, como as fossas para disposição de efluente doméstico, nos termos da legislação vigente;
- IV. Os efluentes ou resíduos potencialmente poluentes devem ter tratamento adequado, de acordo com a legislação vigente, priorizando técnicas sustentáveis, e manutenção periódica do sistema adotado;
- V. O corte e a supressão de vegetação primária ou nos estágios avançado e médio de regeneração, poderão ser permitidos nos termos da Lei da Mata Atlântica (Lei federal nº 11.428/2006), em especial seu Art. 11;
- VI. Para fins do cálculo da compensação devida por supressão de vegetação nativa em estágio inicial de regeneração e intervenção em Áreas de Preservação Permanente desprovidas de vegetação nativa, a Zona de Proteção dos Atributos deve ser considerada como inclusa na categoria de muito alta prioridade no mapa “Áreas prioritárias para restauração de vegetação nativa”, independentemente da

classe de prioridade preconizada na Resolução SMA nº 07/2017, exceto nos casos em que o mapeamento seja mais restritivo;

- VII. São consideradas áreas prioritárias para restauração ecológica as Áreas de Interesse para Recuperação (AIR) localizadas nesta Zona;
- VIII. As Áreas de Interesse para Recuperação (AIR) são elegíveis e prioritárias para receberem apoio técnico-financeiro de programas, fundos públicos e outras fontes vinculadas à finalidade de recuperação e manutenção;
- IX. As ações de restauração ecológica em áreas naturais, mesmo naquelas sob influência antrópica, deverão buscar a supressão de fatores de pressão e o manejo de espécies exóticas invasoras, sem afetar drasticamente o meio físico (ex. remoção de solo ou drenagem);
- X. Todos os projetos de restauração ecológica de que trata o inciso IX devem ser aprovados pela entidade gestora, ressaltando que:
 - a. Devem ser observadas as diretrizes do Programa de Recuperação Ambiental da Fundação para a Conservação e a Produção Florestal do Estado de São Paulo;
 - b. O projeto deve ser cadastrado no Sistema Informatizado de Apoio à Restauração Ecológica – SARE;
 - c. A restauração deve observar o disposto na Resolução SMA nº 32/2014 e outras normas específicas sobre o tema.
- XI. As áreas particulares podem ser utilizadas como áreas para compensação, conforme dispõe a Resolução SMA nº 07/2017, desde que seja comprovada a dominialidade da área, que haja anuência do proprietário e que:
 - a. Não sejam objeto de obrigações judiciais ou administrativas estabelecidas em licenças, Termos de Compromisso de Recuperação Ambiental (TCRA) ou Termos de Ajustamento de Conduta (TAC), firmados com órgãos do Sistema Ambiental Paulista; e
 - b. Não sejam submetidas a ações de restauração ecológica executadas com recursos públicos.
- XII. Sempre que possível, a compensação de Reserva Legal, prevista nos incisos II e IV do § 5º, artigo 66, da Lei federal nº 12.651/2012, dos imóveis existentes no interior da Área de Proteção Ambiental Tanquã Rio Piracicaba, deve ser efetivada na própria Unidade de Conservação ou no Corredor Ecológico entre APA Barreiro Rico, EE Ibicatu e APA Tanquã Rio Piracicaba;
- XIII. É permitido o emprego do fogo para o controle fitossanitário, mediante autorização específica, e para prevenção e combate a incêndios florestais, conforme legislação específica.
- XIV. Os responsáveis pelas atividades agrícolas, silviculturais ou pastoris devem:
 - a. Adotar práticas de conservação, uso e manejo adequado do solo e água em atendimento ao disposto na legislação vigente, devendo ser implementadas medidas preventivas aos processos erosivos, tais como:
 - i. Minimização de movimentação do solo;
 - ii. Plantios em curva de nível, inclusive em áreas de pastagem;
 - iii. Terraceamento adequado;
 - iv. Minimização ou redução de exposição do solo;
 - v. Controle das trilhas de gado;

- vi. Construção de sistemas de drenagem provisórios ou definitivos, como bacias de retenção ao longo das estradas, escada hidráulica e canaletas;
 - b. Adotar medidas de controle e/ou erradicação de espécies exóticas de plantas ou animais com potencial de invasão aos remanescentes de ecossistemas naturais;
 - c. Evitar o uso de agrotóxicos que comprometam a qualidade ambiental, devendo, minimamente:
 - i. Priorizar os de menor risco toxicológico e periculosidade ambiental, observando-se o disposto na legislação vigente;
 - ii. Apresentar, sempre que solicitado, o receituário agrônomo emitido por profissional habilitado, com emissão da ART (Anotação por Responsabilidade Técnica);
 - iii. Adotar boas práticas no descarte de embalagens vazias de agrotóxicos, observando-se o disposto na legislação vigente;
 - iv. Observar as normas vigentes quanto à aplicação do uso de agrotóxicos, em especial a Instrução Normativa MAPA nº 02/2008, que trata da aviação agrícola, e a Instrução Normativa conjunta SDA/MAPA/IBAMA nº 01/2012, que dispõe sobre a aplicação dos ingredientes ativos imidacloprido, clotianidina, tiametoxam e fipronil, ou as normas que vierem a substituí-las;
 - d. Aderir, sempre que possível, aos protocolos e programas ambientais do Governo do Estado de São Paulo;
 - e. Adotar boas práticas no controle de pragas e priorizar o manejo integrado de pragas e o controle biológico;
 - f. Manter atualizado o plano de aplicação de vinhaça, além de observar as normas vigentes em relação à sua aplicação;
 - g. Adotar, sempre que possíveis práticas agroecológicas para minimizar o uso de agrotóxicos;
 - h. Prevenir a poluição e promover o gerenciamento ambiental adequado dos resíduos gerados;
 - i. Destinar adequadamente os resíduos agrícolas ou pecuários provenientes de granjas, esterqueiros, chiqueiros e lavagens;
 - j. Promover a contenção e a recuperação dos processos erosivos em curso;
 - k. ~~Implantar aceiros no entorno de remanescentes de vegetação nativa, de Reserva Legal e de Áreas de Preservação Permanente, a fim de prevenir incêndios nas áreas rurais, além de apoiar brigadas de combate a incêndios.~~
 - l. Adotar medidas que impeçam a invasão de Reservas Legais e Áreas de Preservação Permanente por animais de criação, como gado bovino, bubalino, equino ou outros, como manutenção de cercas em bom estado, conforme a Lei 12.651/12;
 - m. Adotar medidas que impeçam a invasão de gado bovino, bubalino, equino ou outros, na planície de inundação do Rio Piracicaba na área abrangida pelo Reservatório da UHE Barra Bonita, salvo se expressamente autorizado pela empresa concessionária.
 - n. Na rotação de cultura, sempre que possível, priorizar espécies vegetais não invasoras e que não atraíam javalis (*Sus scrofa*);
 - o. Nas práticas de manejo de cultivo, sempre que possível, planejar as atividades com vistas a promover rotas de fuga da fauna para os remanescentes de vegetação nativa;
 - p. Fazer uso de planejamento do manejo de pasto a fim de evitar o superpastejo e subpastejo;
 - q. Manter manejo adequado da espécie forrageira.
- XV. As atividades agrícolas, silviculturais ou pastoris não licenciáveis devem observar a Resolução Conjunta SAA/SMA/SJDC nº 01/2011, ou outra que vier a substituí-la;
- XVI. A fim de evitar a contaminação por agrotóxicos, o proprietário que fizer uso de pulverização aérea deve:

- a. Enviar à entidade gestora, semestralmente, cópia dos relatórios operacionais devidamente preenchidos, conforme Anexo I da IN MAPA nº 02/2008;
 - b. Incorporar as boas práticas instituídas pela IN MAPA 02/2008 e pela IN Conjunta MAPA-IBAMA 01/2012, como não realizar a aplicação com ventos fortes;
 - c. Priorizar o uso de tecnologias de maior precisão na aplicação, como o Sistema de Posicionamento Global Diferencial (DGPS), Drones e outros;
 - d. Utilizar aplicações em Ultra Baixo Volume (UBV);
 - e. Evitar sobrevoos em grandes fragmentos de vegetação nativa, optando por rotas alternativas sempre que possível;
- XV. A pessoa física ou jurídica que cultivar ou criar espécies exóticas com potencial de invasão e não contempladas nas normativas do CONSEMA deve adotar ações de controle para evitar seu estabelecimento no interior dos remanescentes de vegetação nativa, sendo que os órgãos ambientais competentes devem estabelecer procedimentos para manejo e controle das espécies;
- XVII. A supressão de vegetação nativa, o corte de árvores isoladas e a intervenção em Áreas de Preservação Permanente, quando permitidas pela legislação vigente, devem ser compensadas, prioritariamente, dentro da UC ou no Corredor Ecológico entre APA Barreiro Rico, EE Ibicatu e APA Tanquã Rio Piracicaba, observando a Resolução SMA nº 07/2017;
- XVIII. A compensação pela supressão de vegetação nativa em estágio inicial, médio ou avançado de regeneração, ou pela intervenção em Áreas de Preservação Permanente desprovidas de vegetação nativa deve:
- a. Observar a Resolução SMA 07/2017, quando realizada em áreas dentro da UC e Corredor Ecológico entre APA Barreiro Rico, EE Ibicatu e APA Tanquã-Rio Piracicaba;
 - b. Ser de área equivalente a, no mínimo 9 vezes a área autorizada para supressão ou intervenção quando realizada em áreas fora da UC e Corredor Ecológico entre APA Barreiro Rico, EE Ibicatu e APA Tanquã Rio Piracicaba;
- XIX. A compensação pelo corte de árvores nativas isoladas deve:
- a. Observar a Resolução SMA 07/2017 quando realizada dentro da ZPA e Corredor Ecológico entre APA Barreiro Rico, EE Ibicatu e APA Tanquã Rio Piracicaba;
 - b. Ser na proporção de 35 para 1 quando realizada fora da UC e Corredor Ecológico entre APA Barreiro Rico, EE Ibicatu e APA Tanquã Rio Piracicaba;

2.2. ÁREAS

ÁREA DE INTERESSE PARA CONSERVAÇÃO (AIC)

Definição: É aquela constituída por fragmentos de ecossistemas naturais de maior dimensão e suas conexões via Áreas de Proteção Permanente, relevantes para a conservação ambiental e incremento da conectividade.

Incidência: ZUS e ZPA e em sobreposição a outras áreas.

Objetivo: Conservar os ecossistemas naturais mais relevantes e manter os processos ecológicos por meio do estímulo ao incremento da conectividade e à criação de outras áreas protegidas.

Objetivos Específicos:

- I. Proteger os ecossistemas aquáticos fluviais, sobretudo as nascentes e áreas úmidas;
- II. Melhorar a qualidade e a disponibilidade dos recursos hídricos superficiais e subterrâneos;
- III. Direcionar a aplicação de recursos públicos para conservação.

Recomendações:

- I. Incentivar a realização de pesquisas científicas;
- II. Incentivar o ecoturismo, o turismo rural e as atividades de lazer em contato com a natureza;
- III. Incentivar o desenvolvimento de programas de conservação ambiental, de melhoria da gestão dos recursos ambientais e de práticas sustentáveis de exploração dos recursos naturais.

ÁREA DE INTERESSE HISTÓRICO-CULTURAL – AIHC

Definição: É aquela caracterizada por territórios com presença de atributos históricos, culturais (materiais e/ou imateriais) ou cênicos relevantes para o turismo e desenvolvimento socioeconômico local.

Descrição: São aquelas que circunscrevem os Sítios Arqueológicos reconhecidos pelo IPHAN com vestígios positivos de ocupação humana e áreas identificadas como potencial turístico.

Incidência: ZPA e ZUS

Objetivo Geral: Articular e fomentar ações de desenvolvimento sociocultural, reconhecendo esses territórios como referências da APA.

Objetivos Específicos: serão estabelecidos junto com a delimitação das áreas durante a implementação do plano de manejo.

ÁREA DE INTERESSE PARA RECUPERAÇÃO (AIR)

Definição: É aquela caracterizada por ambientes naturais alterados ou degradados, prioritária às ações de mitigação e redução dos impactos negativos.

Descrição: São constituídas por porções territoriais que apresentam alta fragilidade do solo, fragmentos isolados de vegetação, sub-bacias do Córrego da Barra, Córrego da Pinga, Ribeirão do Meio, Ribeirão Claro, Ribeirão Estiva e Ribeirão Samambaia.

Incidência: ZPA, APA Barreiro Rico e APA Tanquã Rio Piracicaba ou em sobreposição a outras áreas.

Objetivo: Minimizar a degradação dos recursos ambientais por meio do estímulo à recuperação ambiental.

Objetivos específicos:

- I. Minimizar a degradação das sub-bacias e dos atributos ambientais a elas diretamente vinculados;
- II. Estimular projetos de restauração ecológica;
- III. Direcionar a aplicação de recursos públicos para recuperação.

Recomendações:

- I. Estimular a adequação ambiental das propriedades rurais em conformidade à legislação específica;
- II. Incentivar a implantação de projetos de restauração ecológica;
- III. Fomentar projetos de apoio ao desenvolvimento de boas práticas e manejo adequado, considerando as especificidades ambientais.

DAS DISPOSIÇÕES GERAIS

As ações necessárias para a implementação do zoneamento e dos programas de gestão previstos no Plano de Manejo da Área de Proteção Ambiental deverão ser planejadas, executadas e monitoradas, de forma integrada, com as instituições que compõem o Sistema Ambiental Paulista e parceiros.

Os programas de gestão são: (1) Manejo e Recuperação; (2) Interação Socioambiental; (3) Proteção e Fiscalização; (4) Pesquisa e Monitoramento e (5) Desenvolvimento Sustentável.

Para o delineamento das ações e estratégias definidas nos respectivos programas de gestão foram considerados os problemas centrais da UC, as características do território, e as normas e diretrizes estabelecidas no zoneamento (zonas e respectivas áreas).

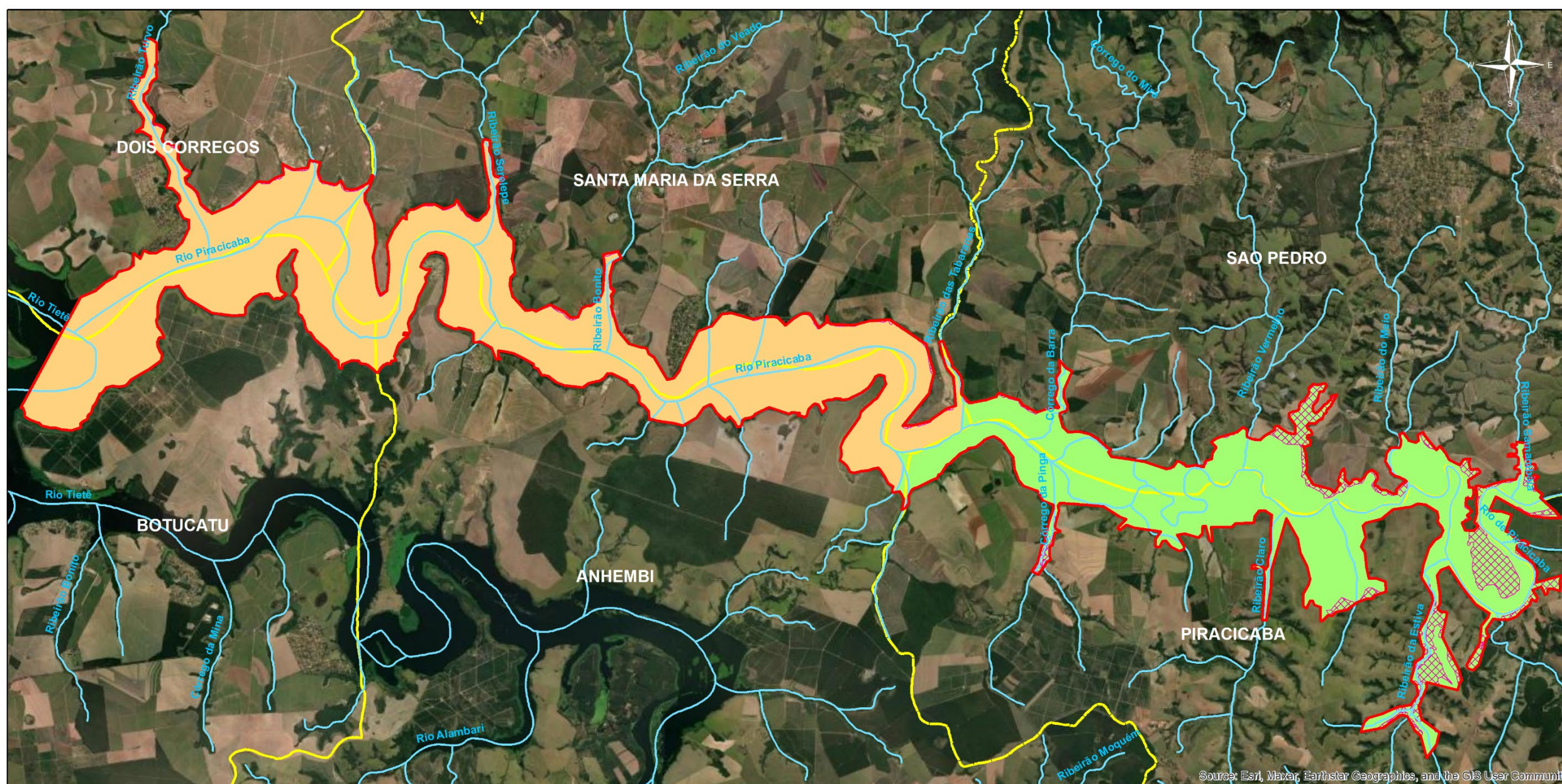

Source: Esri, Maxar, Earthstar Geographics, and the GIS User Community

ÁREA DE PROTEÇÃO AMBIENTAL TANQUÃ-RIO PIRACICABA - MAPA DE ZONEAMENTO

LEGENDA

-  Hidrografia
-  Limite Municipal
-  Limite da Unidade de Conservação
-  Área de Interesse para Recuperação
-  Zona de Proteção dos Atributos
-  Zona de Uso Sustentável

Referências
 Base de dados de limite da APA Tanquã-Rio Piracicaba:
 - Fundação Florestal, 2022.
 Base cartográfica:
 - Limites municipais IGC e - Hidrografia IBGE.
 BDG Plano de Manejo da APA Tanquã-Rio Piracicaba.

Dados Cartográficos
 Projeção: Transversa de Mercator (UTM)
 Meridiano Central -51, Zona 22 Sul
 Datum: Sistema de Referência Geocêntrico para as Américas (SIRGAS 2000)

